



CONCORSO PUBBLICO, PER TITOLI ED ESAMI, PER LA COPERTURA DI N. 1 POSTO DI DIRIGENTE MEDICO DISCIPLINA DI CARDIOLOGIA, AREA MEDICA E DELLE SPECIALITA' MEDICHE

Il giorno 10 ottobre 2022 alle ore 8,30 presso la Sala Capacchione del P.O. di Rho, si è riunita la Commissione esaminatrice del concorso pubblico, per titoli ed esami, per la copertura di n. 1 posto di Dirigente Medico di Cardiologia - Area Medica e delle Specialità Mediche, indetto con deliberazione n. 144/2022/DG del 16.02.2022.

La Commissione, costituita con determinazione del Direttore dell'UOC Amministrazione e Sviluppo del Personale n. 877/2022/DD del 06.10.2022, ai sensi dell'art. 25 del D.P.R. 10 dicembre 1997 n. 483, è così composta:

Presidente:

Giuseppe DE ANGELIS

Direttore dell'UOC di Cardiologia PO di Rho, ASST Rhodense - Presidente;

Componenti:

Romano Giuseppe SEREGNI

Direttore dell'UOC di Cardiologia ASST FATEBENEFRATELLI SACCO - Componente Titolare designato da Regione Lombardia;

Filippo OTTANI

Direttore UOC Direttore dell'UOC di Cardiologia ASST BERGAMO OVEST, Ospedale di Treviglio - Componente Titolare sorteggiato;

Segretario:

Simona FACCHINI

Funzionario Amministrativo dell'Azienda.

Il Presidente, accertato che tutti i membri della Commissione sono presenti, dichiara aperta la seduta.

La Commissione prende atto che:

- con deliberazione n. 144/2022/DG del 16.02.2022 è stato indetto concorso pubblico, per titoli ed esami, per la copertura di n. 1 posto di Dirigente Medico di Cardiologia Area Medica e delle Specialità mediche;
- che il bando di concorso è stato pubblicato nel Bollettino Ufficiale della Regione Lombardia - Serie Avvisi e Concorsi n. 9 del 02.03.2022 e, per estratto, nella Gazzetta Ufficiale n. 52 del 01.7.2022, ai sensi dell'art. 2 del D.P.R. 10.12.1997 n. 483;
- che il bando di concorso sopra citato prevedeva come termine per la presentazione delle domande il giorno 01.8.2022.

La Commissione prende preliminarmente atto che con determinazione del Direttore U.O.C. Amministrazione e Sviluppo del Personale n. 877/2022/DD del 06.10.2022 sono stati ammessi alla procedura i seguenti candidati (medici in formazione specialistica iscritti all'ultimo anno de/ corso di Geriatria):

SR
1 di 18



- | | |
|-----------------|----------------------|
| 1. AURINO | LEONARDO |
| 2. BEARZOT | LUCA |
| 3. BUCCI | MARIA GIOVANNA |
| 4. DINATOLO | ELISABETTA |
| 5. GUASTAFIERRO | FRANCESCA |
| 6. LIBERTO | DARIA COLOMBA AGNESE |
| 7. PALUCCI | FEDERICA |
| 8. PANSERA | FRANCESCO |
| 9. POGGIO | LUCA |
| 10. RENZULLO | ELVIRA |
| 11. ROSSI | JESSICA |
| 12. ZAGARI | DOMENICO; |

ai sensi dei commi n. 547 e 548 dell'art. 1 della L. n. 154 del 30 dicembre 2018 (Legge di Bilancio 2019) sono stati inoltre ammessi i candidati di seguito elencati:

- | | |
|--------------|-------------|
| 1. CRISTIANO | ERNESTO |
| 2. DENORA | MARIALESSIA |
| 3. VILLELLA | FRANCESCO |
| 4. VITILLO | PAOLO |

La Commissione prende altresì atto che i candidati ammessi alla procedura concorsuale ai sensi della Legge sopra indicata, se risultati idonei, saranno collocati in graduatoria separata. L'eventuale assunzione a tempo indeterminato dei medici in formazione specialistica risultati idonei e utilmente collocati nella relativa graduatoria, è subordinata al conseguimento del titolo di specializzazione e all'esaurimento della graduatoria dei medici già specialisti alla data di scadenza del bando;

Preso visione dell'elenco dei partecipanti, i Componenti della Commissione formalizzano - con la sottoscrizione del presente verbale - che non sussistono situazioni di incompatibilità tra essi e i candidati, ai sensi degli art. 51 e 52 del codice di procedura civile.

La Commissione prende inoltre atto:

- ✓ che in data 06.9.2022, mediante apposito avviso pubblicato sul sito internet aziendale (così come previsto dal bando di concorso), è stata notificata la data delle prove (scritta, pratica, orale);
- ✓ delle norme di legge che regolano la presente procedura concorsuale, disciplinata dalle disposizioni di cui al D.Lgs. 30 dicembre 1992 n. 502 e successive modificazioni ed integrazioni e dal D.P.R. 10 dicembre 1997 n. 483.

La Commissione decide di procedere alle operazioni concorsuali secondo l'ordine seguente:

1. presa d'atto del punteggio complessivo a disposizione della Commissione e dei criteri di ripartizione del punteggio stesso tra titoli e prove d'esame; determinazione dei criteri di massima da seguire nella valutazione particolare dei titoli e nelle singole prove d'esame, in conformità a quanto disposto dagli artt. 11 e seguenti del D.P.R. 10 dicembre 1997 n. 483;

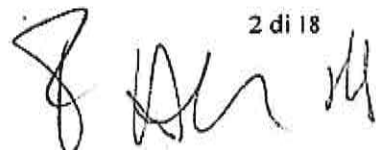
2 di 18  SR



2. appello nominale dei concorrenti presentatisi;
3. espletamento della prova scritta;
4. esame e valutazione dei titoli, limitatamente ai concorrenti che avranno sostenuto la prova scritta;
5. valutazione della prova scritta e ammissione alla pratica dei candidati che abbiano ottenuto la valutazione di sufficienza;
6. espletamento della prova pratica;
7. valutazione della prova pratica e ammissione alla prova orale dei candidati che abbiano ottenuto la valutazione di sufficienza;
8. espletamento della prova orale;
9. valutazione della prova orale;
10. formulazione della graduatoria di merito dei candidati, con esclusione dei concorrenti che non abbiano conseguito, in ciascuna delle prove di esame, la prevista valutazione di sufficienza.

Ai sensi dell'art. 43 D.P.R. 10 dicembre 1997 n. 483, la Commissione dispone complessivamente di 100 punti così ripartiti:

- 20 punti per i titoli
- 80 punti per le prove d'esame.

I punti per le prove d'esame sono così ripartiti:

- 30 punti per la prova scritta
- 30 punti per la prova pratica
- 20 punti per la prova orale.

La valutazione dei titoli sarà effettuata secondo i seguenti criteri di legge:

TITOLI DI CARRIERA

punti 10

da attribuire nel seguente modo:

- a) servizi di ruolo prestati presso le unità sanitarie locali o le aziende ospedaliere e servizi equipollenti ai sensi degli artt. 22 e 23 del citato D.P.R. n. 483/1997:
 - 1) servizio nel livello dirigenziale a concorso o livello superiore, nella disciplina, punti 1.00 per anno
 - 2) servizio in altra posizione funzionale nella disciplina a concorso, punti 0.50 per anno
 - 3) servizio in disciplina affine ovvero in altra disciplina è da valutare con i punteggi di cui sopra ridotti rispettivamente del 25% e del 50%;
 - 4) servizio prestato a tempo pieno è valutato con i punteggi di cui sopra aumentati del 20%;
- b) servizio di ruolo quale medico presso pubbliche amministrazioni nelle varie qualifiche secondo i rispettivi ordinamenti, punti 0.50 per anno.

La valutazione dei servizi e titoli equipollenti ed equiparabili verrà effettuata ai sensi degli artt. 25 e 26 del D.P.R. 20 dicembre 1979 n. 761, degli artt. 20,21,22 e 23 del D.P.R. 10 dicembre 1997 n. 483, del D.P.R. 10 dicembre 1997 n. 484 e dei DD.MM. 30 gennaio 1998 e 31 gennaio 1998 (Tabelle relative alle discipline equipollenti e alle specializzazioni affini).

In conformità ai principi stabiliti dall'art. 11 del D.P.R. 10 dicembre 1997 n. 483, la commissione determina i seguenti criteri generali per la valutazione dei titoli di carriera:

- I servizi saranno valutati fino alla data di rilascio del relativo certificato;

3 di 18 SR



- i certificati, per essere oggetto di valutazione, devono essere rilasciati dal legale rappresentante dell'Ente o dall'Autorità a ciò competente;
- le frazioni di anno sono valutate in ragione mensile, considerando, come mese intero, periodi continuativi di giorni trenta o frazioni superiori a quindici giorni;
- in caso di servizi contemporanei sarà valutato quello più favorevole al candidato;
- i periodi di servizio omogeneo sono cumulabili;
- per i periodi di servizio non specificatamente determinati, le annate saranno calcolate dal 31 dicembre del primo anno al primo gennaio dell'ultimo anno, mentre le mensilità saranno calcolate dall'ultimo giorno del primo mese al primo giorno dell'ultimo mese;
- nel caso in cui al concorso siano ammessi candidati appartenenti a profili professionali diversi da quello medico non si applicano le maggiorazioni previste per il tempo pieno per il profilo professionale medico;
- i servizi prestati presso Cliniche o Istituti Universitari e riferiti ad anni accademici saranno valutati come prestati dal 1° novembre al 31 ottobre dell'anno successivo, salvo diverse indicazioni;
- qualora nel certificato di servizio non sia specificata né risulti indirettamente dalla documentazione prodotta, la posizione funzionale, la qualifica, la disciplina o l'area funzionale nella quale il servizio è prestato, o se il servizio è stato prestato con rapporto di lavoro a tempo pieno, il servizio stesso non sarà valutato.
- non saranno valutati attestati laudativi;
- non saranno valutati titoli presentati successivamente al termine utile per la presentazione delle domande.

TITOLI ACCADEMICI E DI STUDIO punti 3

- a) specializzazione nella disciplina oggetto del concorso, punti 1,200;
- b) specializzazione in una disciplina affine, punti 0.50;
- c) specializzazione in altra disciplina, punti 0.25;
- d) altre specializzazioni di ciascun gruppo da valutare con i punteggi di cui sopra ridotti del 50%
- e) altre lauree, oltre quella richiesta per l'ammissione al concorso, comprese tra quelle previste per l'appartenenza al ruolo sanitario, punti 0.50 per ognuna, fino ad un massimo di punti 1.00;

Non è valutabile la specializzazione fatta valere come requisito di ammissione.

La specializzazione, conseguita ai sensi del D.Lgs. 8 agosto 1991, n. 257, e/o del D.Lgs. 17 agosto 1999, n. 368, anche se fatta valere come requisito di ammissione è valutata tra i titoli di carriera come servizio prestato nel livello iniziale del profilo stesso nel limite massimo della durata del corso di studi.

PUBBLICAZIONI E TITOLI SCIENTIFICI punti 3

Per la valutazione delle pubblicazioni e dei titoli scientifici saranno applicati i criteri previsti dall'art. 11 del D.P.R. 10 dicembre 1997, n. 483.

In particolare, la valutazione delle pubblicazioni deve essere adeguatamente motivata, in relazione alla originalità della produzione scientifica, all'importanza della rivista, alla continuità ed ai contenuti dei singoli lavori, al grado di attinenza dei lavori stessi con la posizione funzionale da conferire, all'eventuale collaborazione di più autori. Non possono essere valutate le pubblicazioni dalle quali non risulti l'apporto del candidato.

Inoltre la Commissione deve tenere conto, ai fini di una corretta valutazione:

- della data di pubblicazione dei lavori in relazione all'eventuale conseguimento di titoli accademici già valutati in altra categoria di punteggi;

4 di 18

SR
M



- del fatto che le pubblicazioni contengano mere esposizioni di dati e casistiche, non adeguatamente avvalorate ed interpretate, ovvero abbiano contenuto solamente compilativo e divulgativo, ovvero ancora costituiscano monografie di alta originalità.

Saranno valutate esclusivamente le pubblicazioni edite a stampa e prodotte in originale o copia autenticata, ai sensi di legge.

CURRICULUM FORMATIVO E PROFESSIONALE punti 4

Per la valutazione del curriculum formativo e professionale viene richiamato l'art. 11 del citato D.P.R. n. 483, e pertanto sono valutate le attività professionali e di studio formalmente documentate, non riferibili a titoli già valutati nelle precedenti categorie, idonee ad evidenziare, ulteriormente, il livello di qualificazione professionale acquisito nell'arco dell'intera carriera e specifiche rispetto alla posizione funzionale da conferire, nonché agli incarichi di insegnamento conferiti da Enti Pubblici. In tale categoria rientra anche la partecipazione a congressi, convegni o seminari che abbiano finalità di formazione e di aggiornamento professionale e di avanzamento di ricerca scientifica.

Nelle more dell'approvazione del regolamento ministeriale di cui all'art. 9 comma 8 del D.P.R. 10.12.1997 n. 484, in tema di criteri e modalità per la classificazione e valutazione dei corsi di aggiornamento - al quale espressamente rinvia il più volte citato art. 11 del D.P.R. 10.12.1997 n.483 - per la valutazione della partecipazione a congressi, convegni, seminari la Commissione decide, all'unanimità, di valutare i titoli in questione esclusivamente nell'ambito della valutazione complessiva del curriculum del candidato per l'impegno dimostrato oltre che per il potenziale arricchimento professionale e scientifico.

Nel curriculum sono valutate, altresì, la idoneità nazionale nella disciplina prevista dal pregresso ordinamento e l'attestato di formazione manageriale, disciplinato dal D.P.R. 10 dicembre 1997 n. 484. Non sono valutate le idoneità conseguite in precedenti concorsi.

Il punteggio attribuito dalla Commissione è globale ma deve essere adeguatamente motivato con riguardo ai singoli elementi documentali che hanno contribuito a determinarlo. La motivazione deve essere riportata nel verbale dei lavori della Commissione.

Saranno valutate esclusivamente le attività professionali e di studio prodotte in originale o copia autenticata, ai sensi di legge.

La Commissione dispone altresì di attribuire, in conformità con le disposizioni vigenti, i seguenti punteggi:

- ✓ Attività prestata con contratto atipico, nella disciplina oggetto del concorso, presso Strutture Private, punti 0,150/anno (se resa a tempo pieno);
- ✓ Attività prestata con rapporto di lavoro subordinato, nella disciplina oggetto del concorso, presso Strutture Private, punti 0,300/anno (se resa a tempo pieno);
- ✓ Partecipazione a Corsi, Convegni e Congressi:
 - in qualità di partecipante, punti 0,010/cad.
 - con superamento esame - crediti ECM, punti 0,020/cad.
 - in qualità di relatore/docente, punti 0,020/cad.

La Commissione prende atto che le prove di esame relative al presente concorso, quali risultano dall'art. 26 del D.P.R. 10.12.1997, n. 483, sono le seguenti:

PROVA SCRITTA:

relazione su caso clinico simulato o su argomenti inerenti alla disciplina messa a concorso, o soluzione di una serie di quesiti a risposta sintetica inerenti alla disciplina stessa.

5 di 18



PROVA PRATICA:

su tecniche e manualità peculiari della disciplina messa a concorso; la prova pratica deve comunque essere anche illustrata schematicamente per iscritto;

PROVA ORALE:

sulle materie inerenti alla disciplina a concorso nonché sui compiti connessi alla funzione da conferire.

Il superamento delle prove scritte e pratica è subordinato al raggiungimento di una valutazione di sufficienza espressa in termini numerici di almeno 21/30.

L'ammissione alla prova pratica è subordinata al raggiungimento nella prova scritta del punteggio minimo previsto.

Il superamento della prova orale è subordinato al raggiungimento di una valutazione di sufficienza espressa in termini numerici di almeno 14/20.

L'ammissione alla prova orale è subordinata al raggiungimento nella prova pratica del punteggio minimo previsto.

Sarà escluso dalla graduatoria degli idonei il candidato che non abbia conseguito la sufficienza in ciascuna delle prove d'esame.

La Commissione decide inoltre di tenere conto dei seguenti criteri generali di valutazione:

- precisione del linguaggio e dei termini utilizzati;
- aderenza al tema proposto;
- precisione ed attinenza espositiva.

Ai sensi dell'art. 12 del D.P.R. 10.12.1997 n. 483, la Commissione decide di procedere all'effettuazione della prova scritta e predispone pertanto le prove di seguito specificate.

Il superamento della prova scritta è subordinato al raggiungimento di una valutazione di sufficienza di 21/30.

Le prove scritte vengono progressivamente registrate con i numeri dall' 1 al 3 ed inserite in tre buste suggellate e firmate esteriormente dal Presidente della Commissione.

Prova Scritta N. 1

SIGNIFICATO DELLA PRESENZA DI APNEE OSTRUTTIVE E LORO TRATTAMENTO NELLA FIBRILLAZIONE ATRIALE

Prova Scritta N. 2

TRATTAMENTO DELLE ARITMIE SOPRAVENTRICOLARI IN GRAVIDANZA

Prova Scritta N. 3

SELEZIONE DEL PAZIENTE ALL'IMPIANTO DI PACEMAKER LEADLESS

La Commissione stabilisce che per lo svolgimento della prova scritta i candidati avranno a disposizione 30 minuti.

Essendo le ore 9,45 si procede ad ammettere nel locale d'esame i candidati, previo accertamento dell'identità personale.

In seguito all'appello svolto dal Segretario, risultano presenti i seguenti candidati:

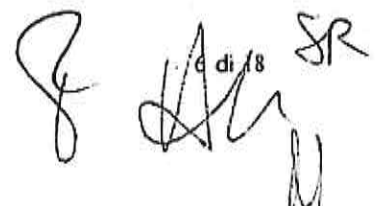



- | | |
|-------------|----------------------|
| 1. AURINO | LEONARDO |
| 2. DINATOLO | ELISABETTA |
| 3. LIBERTO | DARIA COLOMBA AGNESE |
| 4. PALUCCI | FEDERICA |
| 5. ROSSI | JESSICA |
| 6. ZAGARI | DOMENICO; |

e risultano assenti i sottoindicati candidati che, pertanto, vengono considerati rinunciatari alla procedura:

- | | |
|-----------------|----------------|
| 1. BEARZOT | LUCA |
| 2. BUCCI | MARIA GIOVANNA |
| 3. CRISTIANO | ERNESTO |
| 4. DENORA | MARIALESSIA |
| 5. GUASTAFIERRO | FRANCESCA |
| 6. PANSERA | FRANCESCO |
| 7. POGGIO | LUCA |
| 8. RENZULLO | ELVIRA |
| 9. VILLELLA | FRANCESCO |
| 10. VITILLO | PAOLO |

I candidati vengono collocati in modo che non possano comunicare tra loro.

Vengono loro consegnati una biro nera, una busta piccola ed un cartoncino bianco sul quale ciascun candidato dovrà indicare le proprie generalità. Tale cartoncino, così compilato, va inserito nella busta piccola che viene sigillata a cura del candidato.

A ciascun candidato viene inoltre consegnato un foglio protocollo ed una busta grande che servirà per raccogliere sia l'elaborato sia la busta piccola contenente le generalità del candidato.

Il compito oggetto di valutazione sarà quello svolto sul foglio protocollo riportante il timbro e la firma del Presidente della Commissione.

Il Segretario impartisce le opportune disposizioni e istruzioni circa le modalità di svolgimento delle prove in conformità a quanto previsto dai commi 3 e 6 dell'art. 12 del D.P.R. 10.12.1997 n. 483; provvede ad avvisare i candidati che gli elaborati nonché le buste non dovranno riportare alcun segno che ne consenta il riconoscimento, pena l'annullamento della prova del candidato e relativa sua esclusione dalla procedura concorsuale.

Invita infine i candidati a redigere l'elaborato con grafia leggibile.

Il Presidente invita sin d'ora i candidati a presentarsi alle ore 11.00 circa per prendere visione dell'elenco dei candidati che, avendo superato la prova scritta, saranno ammessi alla prova pratica.

Il Presidente della Commissione - dopo aver fatto constatare l'integrità della chiusura delle buste contenenti le prove - invita i candidati a designare uno fra loro per sorteggiare una delle tre buste contenenti la prova oggetto dell'esame.

Il Candidato Domenico ZAGARI sorteggia la busta contenente la prova scritta n. 1 e precisamente:

SIGNIFICATO DELLA PRESENZA DI APNEE OSTRUTTIVE E LORO TRATTAMENTO NELLA FIBRILLAZIONE ATRIALE

 
7 di 18
SP



Il Candidato Domenico ZAGARI sottoscrive le prove scritte non estratte con l'indicazione "prova non estratta" e sulla restante appone la scritta "prova estratta".

La Commissione comunica alle concorrenti che il tempo assegnato per lo svolgimento della prova è di 30 minuti.

Essendo le ore 10,00 candidati dovranno consegnare il proprio elaborato entro le ore 10,30.

Durante lo svolgimento della prova scritta è sempre presente nel locale d'esame almeno un componente della Commissione e il Segretario.

Alle ore 11,00, i candidati provvedono a consegnare alla Commissione il proprio elaborato con le modalità stabilite dal comma 6 dell'art. 12 del citato D.P.R. n. 483.

La Commissione dà atto che entro le ore 10,30 tutti candidati hanno consegnato il proprio elaborato nel rispetto delle modalità prescritte.

La Commissione, al completo dei suoi Componenti, procede alla valutazione dei titoli dei candidati che hanno sostenuto la prova scritta, applicando i criteri di legge e quelli in precedenza stabiliti con le risultanze di cui alle unite schede, come di seguito riassunto:

COGNOME	NOME	TITOLI DI CARRIERA	TITOLI ACCADEMICI E DI STUDIO	PUBBLICAZIONI E TITOLI SCIENTIFICI	CURRICULUM	TOTALE TITOLI
AURINO	LEONARDO	4,800	0,000	0,000	0,063	4,863
DINATOLO	ELISABETTA	4,800	0,000	0,270	0,900	5,970
LIBERTO	DARIA COLOMBA AGNESE	9,800	0,000	0,060	0,473	10,333
PALUCCI	FEDERICA	10,000	0,100	0,000	0,560	10,660
ROSSI	JESSICA	5,400	0,000	0,240	0,350	5,990
ZAGARI	DOMENICO	6,000	0,100	0,000	1,750	7,850

Ultimata la valutazione dei titoli, la Commissione procede alla valutazione della prova scritta.

Il Presidente appone su ciascuna busta grande, man mano che si procede all'apertura della stessa, un numero progressivo che viene ripetuto su ciascun foglio dell'elaborato e sulla busta piccola che vi è acclusa e che rimane chiusa. Tale numero è riprodotto su apposito elenco destinato alla registrazione del punteggio di ciascun elaborato.

Al termine della lettura collegiale di tutti gli elaborati e della attribuzione dei relativi punteggi effettuata dalla Commissione con voti palesi e all'unanimità risulta quanto segue:

elaborato n. 1 punti 28,000 su 30,000
 elaborato n. 2 punti 22,000 su 30,000
 elaborato n. 3 punti 29,000 su 30,000

8 di 18



elaborato n.	4	punti	27,000 su 30,000
elaborato n.	5	punti	28,000 su 30,000
elaborato n.	6	punti	27,000 su 30,000

Si procede all'apertura delle buste piccole contenenti le generalità dei candidati. Il numero assegnato sulla busta piccola è riportato sul cartoncino ivi inserito.

A seguito delle suddette operazioni la Commissione accerta che gli elaborati, contraddistinti con il numero progressivo, appartengono ciascuno all'autore a fianco indicato:

elaborato n.	1	punti	28,000	su	30,000	autore	DINATOLO ELISABETTA
elaborato n.	2	punti	22,000	su	30,000	autore	PALUCCI FEDERICA
elaborato n.	3	punti	29,000	su	30,000	autore	ROSSI JESSICA
elaborato n.	4	punti	27,000	su	30,000	autore	LIBERTO DARIA COLOMBA AGNESE
elaborato n.	5	punti	28,000	su	30,000	autore	AURINO LEONARDO
elaborato n.	6	punti	27,000	su	30,000	autore	ZAGARI DOMENICO

La Commissione dà atto che, ai sensi dell'art. 14 del D.P.R. 10.12.1997 n. 483 che tutti i candidati hanno superato la prova scritta e, pertanto, li ammette alla prova pratica.

Alle ore 9,45 il Segretario, su incarico della Commissione, espone al di fuori del locale d'esame la comunicazione con l'indicazione del voto riportato nella prova scritta.

Nessun candidato solleva obiezioni.

La Commissione decide di fare effettuare a tutti i candidati la medesima prova pratica e pertanto predisporre n. 3 tracciati elettrocardiografici di cui agli allegati al presente verbale, n. 1, n. 2 e n. 3.

Viene stabilito che per lo svolgimento della prova pratica i candidati avranno a disposizione 5 minuti per riportare schematicamente, per iscritto, il caso pratico sorteggiato.

A tal fine il segretario consegnerà a ciascun candidato il materiale necessario per l'espletamento della prova.

Alle ore 11,00 circa si procede ad ammettere i candidati - previa identificazione - nel locale d'esame e precisamente:

- | | |
|-------------|----------------------|
| 1. AURINO | LEONARDO |
| 2. DINATOLO | ELISABETTA |
| 3. LIBERTO | DARIA COLOMBA AGNESE |
| 4. PALUCCI | FEDERICA |
| 5. ROSSI | JESSICA |
| 6. ZAGARI | DOMENICO; |

Prima di iniziare la prova pratica la Commissione Esaminatrice comunica ai candidati che la successiva prova orale è prevista per le ore 11,40 circa.

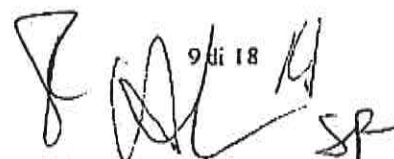
9 di 18
SP



A questo punto si dà inizio alla prova pratica; il Presidente comunica ai candidati che verranno chiamati, a sviluppare brevemente per iscritto la prova sorteggiata, avendo a disposizione 5 minuti di tempo.

Il Segretario dopo aver fatto constatare l'integrità della chiusura delle buste contenenti le prove pratiche - invita i candidati a designare uno fra loro per sorteggiare una delle tre buste contenenti la prova oggetto dell'esame.

La candidata Elisabetta DI NATOLO sceglie la busta contenente il tracciato elettrocardiografico n. 2.

La candidata Elisabetta DI NATOLO sottoscrive le prove pratiche non estratte con l'indicazione "prova non estratta" e sulla restante appone la scritta "prova estratta".

Alle ore 11,07 si dà inizio alla prova pratica.

Alle ore 11,12 tutti i candidati hanno consegnato il proprio elaborato.

Al termine della prova pratica la Commissione provvede all'attribuzione del relativo punteggio - con voti palesi e all'unanimità - come segue:

AURINO	LEONARDO	punti 24,000 su 30,000
DINATOLO	ELISABETTA	punti 30,000 su 30,000
LIBERTO	DARIA COLOMBA AGNESE	punti 28,000 su 30,000
PALUCCI	FEDERICA	punti 21,000 su 30,000
ROSSI	JESSICA	punti 30,000 su 30,000
ZAGARI	DOMENICO	punti 28,000 su 30,000

La Commissione dà atto che, ai sensi dell'art. 14 del D.P.R. 10.12.1997 n. 483 tutti i candidati hanno superato la prova pratica e, pertanto, vengono ammessi alla prova orale:

La Commissione esaminatrice a questo punto stabilisce che la prova orale relativa al presente concorso si svolge con inizio alle ore 11,40 presso la sede d'esame aperta al pubblico.

Alle ore 11,40 circa, il Segretario, su incarico della Commissione, espone - al di fuori della sede d'esame - la comunicazione riportante il risultato della valutazione dei titoli, la valutazione della prova pratica e l'ammissione alla prova orale.

Nessuno dei candidati solleva obiezioni.

La Commissione predispose, per la prova orale, i quesiti di seguito specificati che vengono progressivamente registrati con i numeri dall'uno a tre ed inseriti in tre buste opportunamente suggellate e firmate esteriormente dal Presidente e, precisamente:

PROVA ORALE N. 1

AMILOIDOSI CARDIACA

PROVA ORALE N. 2

INDICAZIONI A S-ICD ULTIME LINEE GUIDA

PROVA ORALE N. 3

10 di 18



LA SCOAGULAZIONE PERMANENTE NELLA PREVENZIONE DELL'ICTUS CARDIOEMBOLICO

La Commissione al completo invita il Segretario a convocare nel locale d'esame i candidati per l'espletamento della prova orale.

Alle 11,40 circa si procede ad ammettere i candidati - previa identificazione - nel locale d'esame e precisamente:

- | | |
|-------------|----------------------|
| 1. AURINO | LEONARDO |
| 2. DINATOLO | ELISABETTA |
| 3. LIBERTO | DARIA COLOMBA AGNESE |
| 4. PALUCCI | FEDERICA |
| 5. ROSSI | JESSICA |
| 6. ZAGARI | DOMENICO; |

Il Segretario - dopo aver fatto constatare l'integrità della chiusura delle buste contenenti le prove orali - invita i candidati a designare uno fra loro per sorteggiare una delle tre buste contenenti la prova oggetto dell'esame.

La candidata Jessica ROSSI sceglie la busta contenente la prova orale n. 2 e precisamente:

INDICAZIONI A S-ICD ULTIME LINEE GUIDA

La candidata Jessica ROSSI sottoscrive le prove orali non estratte con l'indicazione "prova non estratta" e sulla restante appone la scritta "prova estratta".

I candidati vengono invitati ad allontanarsi dall'aula d'esame e ad attendere il proprio turno per sostenere la prova orale. Il Presidente si raccomanda inoltre affinché il Candidato che avrà sostenuto la prova orale non prenda in alcun modo contatto con le candidate che ancora non l'avranno sostenuta. Nessun candidato solleva obiezioni.

Successivamente, la Commissione al completo invita Il Segretario a convocare nel locale d'esame i candidati per l'espletamento della prova orale, una alla volta ed in ordine alfabetico.

I candidati sostengono la prova orale estratta in sala aperta al pubblico e alla presenza della Commissione.

Al termine dell'attribuzione del relativo punteggio - effettuato dalla Commissione con voti palesi e all'unanimità - risulta quanto segue:

AURINO	LEONARDO	punti 18,000 su 20,000
DINATOLO	ELISABETTA	punti 18,000 su 20,000
LIBERTO	DARIA COLOMBA AGNESE	punti 17,000 su 20,000
PALUCCI	FEDERICA	punti 18,000 su 20,000
ROSSI	JESSICA	punti 20,000 su 20,000
ZAGARI	DOMENICO	punti 18,000 su 20,000;

La Commissione dà quindi atto che i candidati di seguito elencati hanno superato, ai sensi dell'art. 14 del D.P.R. 10.12.1997 n. 483, la prova orale:



Al termine delle prove d'esame la Commissione, collegialmente, sulla scorta dei punteggi assegnati ai candidati per titoli e per singole prove d'esame, redige la seguente graduatoria di merito dei candidati dichiarati idonei:

1° ROSSI	JESSICA	punti	84,990	su 100,000
2° LIBERTO	DARIA COLOMBA AGNESE	punti	82,333	su 100,000
3° DINATOLO	ELISABETTA	punti	81,970	su 100,000
4° ZAGARI	DOMENICO	punti	80,850	su 100,000
5° AURINO	LEONARDO	punti	74,863	su 100,000
6° PALUCCI	FEDERICA	punti	71,660	su 100,000;

Al termine dei lavori la Commissione rassegna il presente verbale, nonché gli atti del concorso, all'Amministrazione dell'ASST RHODENSE per i provvedimenti di competenza.

Alle ore 12,30 il Presidente dichiara chiusi i lavori.

Letto, confermato e sottoscritto.

IL PRESIDENTE

Giuseppe DE ANGELIS

I COMPONENTI

Romano Giuseppe SEREGNI

Filippo OTTANI

IL SEGRETARIO

Simona FACCHINI

Giuseppe De Angelis
Romano Giuseppe Seregni
Filippo Ottani
Simona Facchini

ID Paziente: *TRAA09741587539

Data di Nascita: 04/05/1964

Altezza: / cm

Pressioni: / mmHg

FC: 74

Razza:

Sesso: Maschio

Motivo dell'esame: IS

Terapia:

Età: 58a

Peso: kg

FC: 74

Razza:

Sesso: Maschio

Motivo dell'esame: IS

Terapia:

Conclusioni:

Normal sinus rhythm

Durata ms		Intervalli ms		Assi °	
RR	806	P	*	P	68
pQ	106	QRS	106	QRS	70
QT	404	T	*	T	37
QTc	448				

-10.10.22

Flow - non esigere

For

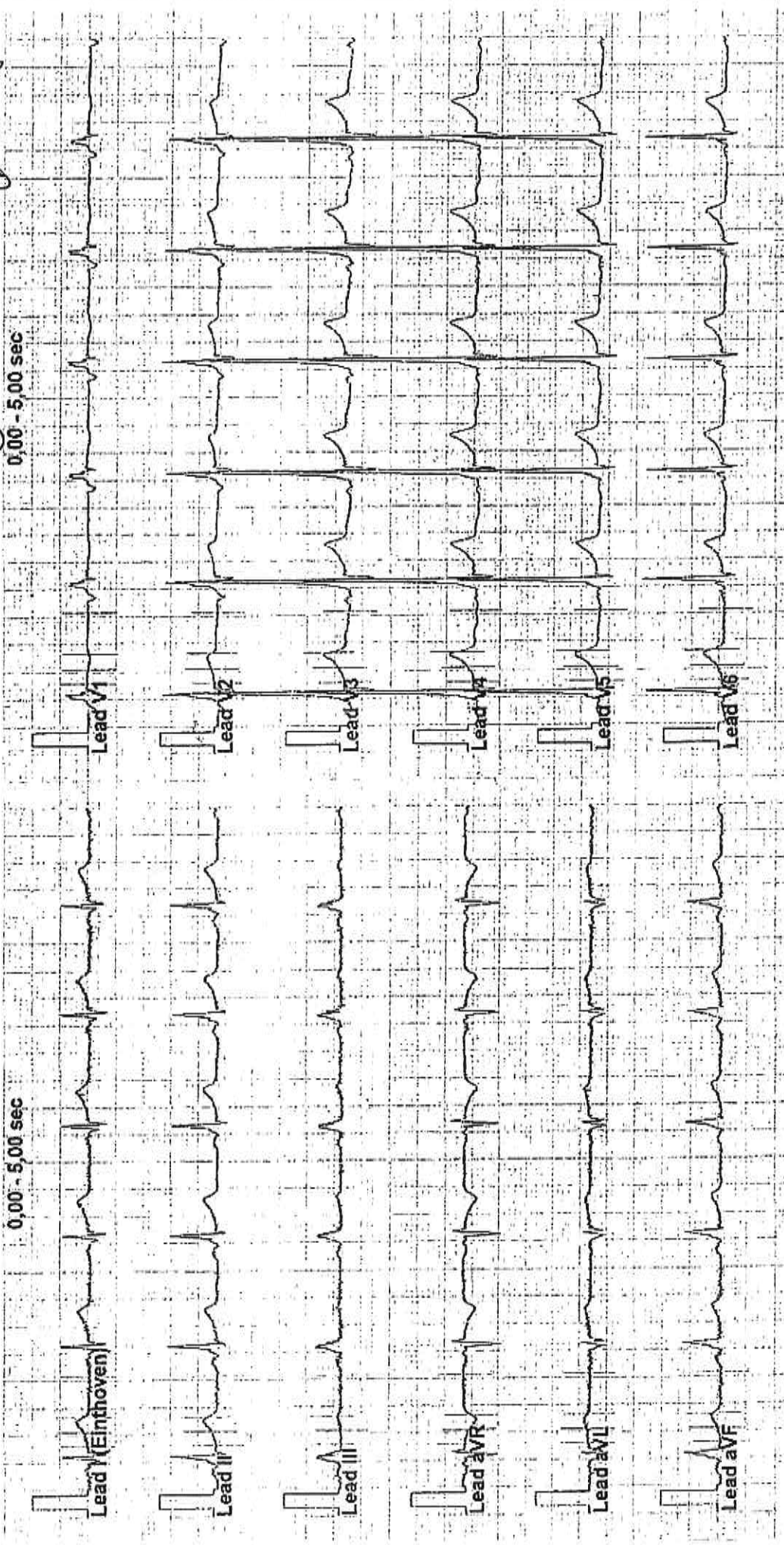

Simultaneo 10 mm/mV 25 mm/sec 50 Hertz 0,56 Hz - 150 Hz

90-04

(2)

10.10.22

[Handwritten signature]



AVR

V1

V4

II

AVL

V2

V5

III

AVF

V3

V6

[Handwritten signature]

184:18

FC-GMS version 4 122



provisoria studie
for

③



AVR

V1



II

V4



III

V5



AVL

V2



AVF

V3



V4

V6



V5

V6



V6

25 mm/sec

2.01.09
AMT
for